DIOS TIENE UN PROPÓSITO PARA CADA NACIÓN

- Israel es nuestro ejemplo. Jehová utiliza a Israel para demostrar su poder, su amor, sus pactos y sus caminos. En Josué 2:8-9 Rahab revela que ISRAEL tiene la reputación de ser la tierra prometida entre las Naciones.

"Sé que Jehová os ha dado esta tierra; porque el temor de vosotros ha caído sobre nosotros, y todos los moradores del país desmayan por causa de vosotros."

En los días de Josué, Israel era una nación poderosa, pero 40 años antes era una nación esclavizada por Egipto. Debido al propósito de Dios para Israel, fueron liberados y entrenados para la guerra.

Joshua y su valiente ejército conquistaron Jericó y la mayor parte de la tierra prometida por Dios a Israel. Pero no fue un viaje fácil.

Joshua creció como esclavo en Egipto. Durante cientos de años, los israelitas fueron esclavos del faraón.

Pero Dios tenía una promesa específica sobre Israel, que comenzó con Abraham.

Gen 17:7-8 Y estableceré mi pacto entre mí y ti, y tu descendencia después de ti en sus generaciones, por pacto perpetuo, para ser tu Dios, y el de tu descendencia después de ti. Y te daré a ti, y a tu descendencia después de ti, la tierra en que moras, toda la tierra de Canaán en heredad perpetua; y seré el Dios de ellos.

- A Abraham le nació Isaac, a Isaac, Esaú y Jacob. Dios cambió el nombre de Jacob a Israel. La bendición o declaración que Isaac habló sobre Jacob fue : Gen 27: 28-29 Dios, pues, te dé del rocío del cielo, Y de las grosuras de la tierra, Y abundancia de trigo y de mosto. Sírvante pueblos, Y naciones se inclinen a ti; Sé señor de tus hermanos, Y se inclinen ante ti los hijos de tu madre. Malditos los que te maldijeren, Y benditos los que te bendijeren.

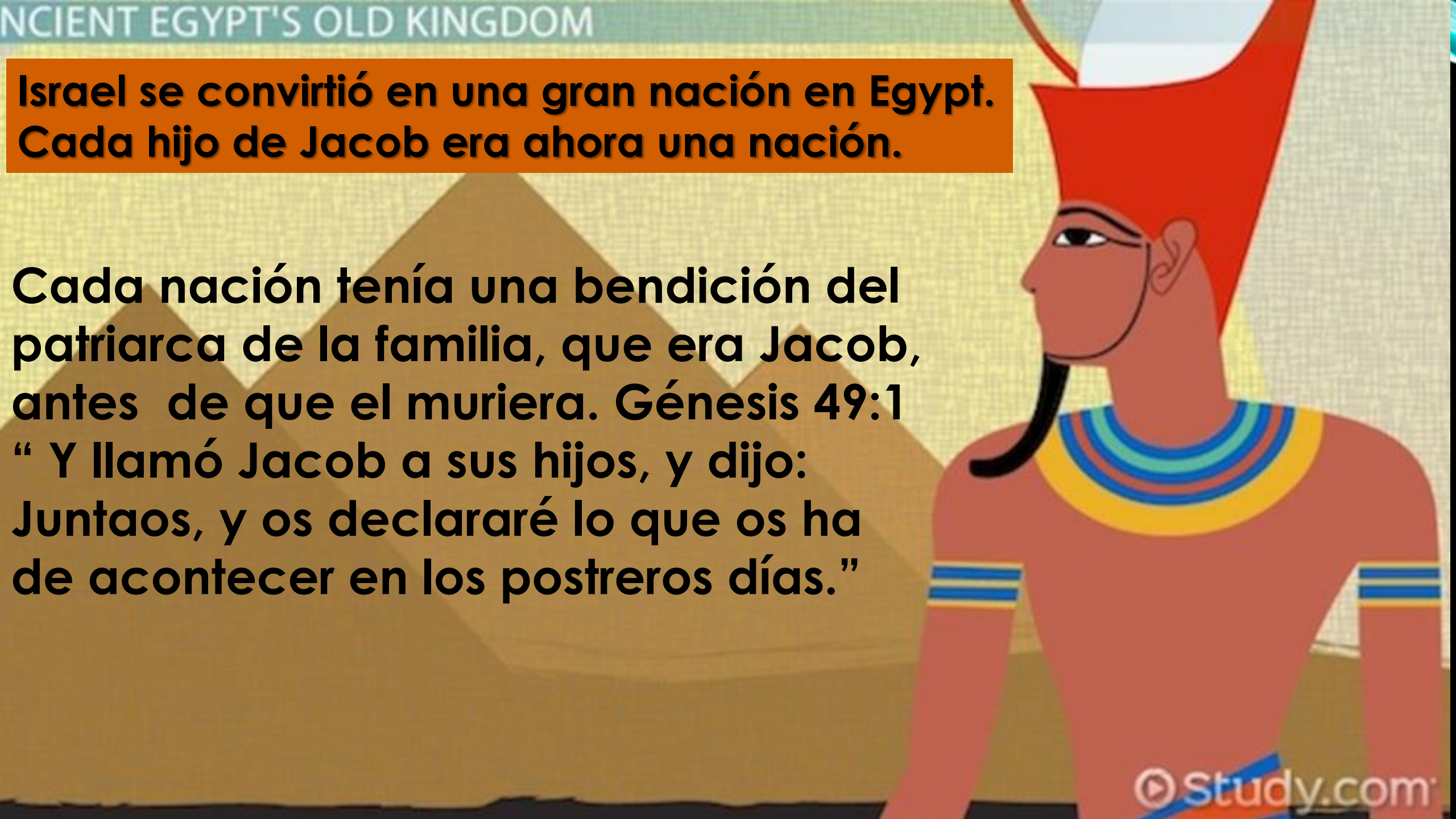

Israel se convirtió en una gran nación en Egypt. Cada hijo de Jacob era ahora una nación.

Cada nación tenía una bendición del patriarca de la familia, que era Jacob, antes de que el muriera. Génesis 49:1 " Y llamó Jacob a sus hijos, y dijo: Juntaos, y os declararé lo que os ha de acontecer en los postreros días."

Prosperaron tanto que Egipto les tuvo miedo. Cuando las acciones de José fueron noticias antiguas, el nuevo Faraón obligó a Israel a la esclavitud. Israel se convirtió en una nación de esclavos por cientos de años.

¿Dónde se olvidan las promesas de Dios y las bendiciones de los padres? Por supuesto no.

Dios levantó a Moisés, e Israel fue liberado del cautiverio y llevado al final de la tierra prometida. La tierra de Canaán que Dios prometió a Abraham y sus descendientes.

Fueron esclavos por cientos de años. La mayoría de la gente habia olvidado lo que era ser un hijo de Dios. Sabían cómo ser esclavos. No sabían cómo ser hombres y mujeres libres. Perdieron su identidad como hijos de Dios.

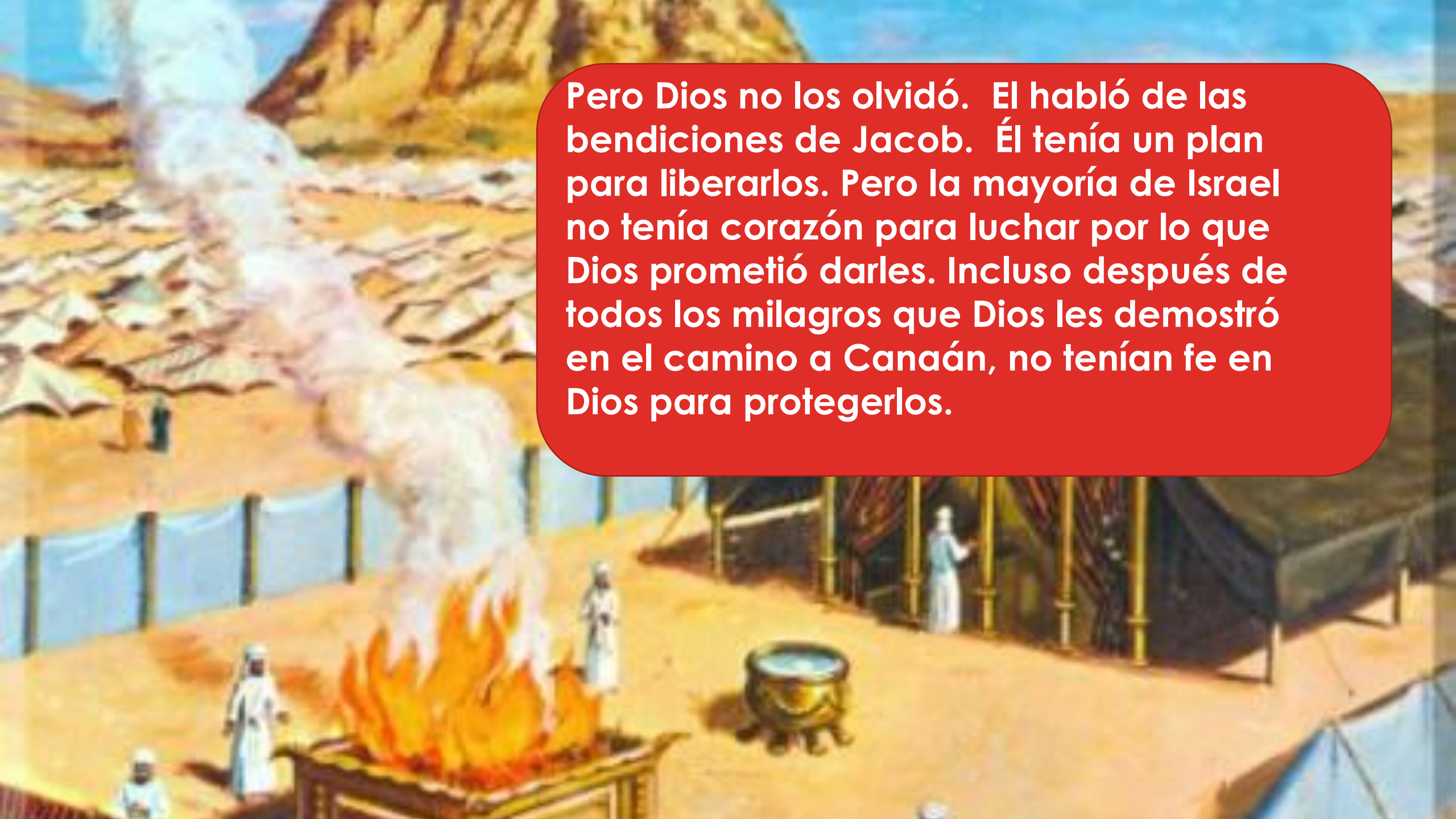

Pero Dios no los olvidó. El habló de las bendiciones de Jacob. Él tenía un plan para liberarlos. Pero la mayoría de Israel no tenía corazón para luchar por lo que Dios prometió darles. Incluso después de todos los milagros que Dios les demostró en el camino a Canaán, no tenían fe en Dios para protegerlos.

No tenían fe en sus promesas. Entonces se negaron a entrar en la tierra prometida, e Israel pasó 40 años en el desierto. Durante el tiempo en el desierto, Dios tuvo que enseñarles cómo volver a ser el pueblo escogido de Dios otra vez.

Los que habían sido esclavos murieron y la próxima generación creció como gente libre en el desierto. Cazaron, se entrenaron para la batalla, se gobernaron a sí mismos y crecieron hasta confiar en el Dios que conitualmente demostró cuánto los ama.

Estos fueron los que reclamarían las bendiciones prometidas, pronunciadas sobre la nación de Israel varias generaciones antes.

- Israel es nuestro ejemplo de Dios cumpliendo sus promesas, no importa cuánto tiempo tome o qué obstáculos tengan que superarse, Él es fiel para completar lo que comenzó.
- Israel también es un ejemplo de cómo Dios honra las bendiciones de los padres piadosos. Fue a través de Judá que nació la nación de Israel. Era la nación que siempre tendría a alguien en el trono. Jesús cumplió las declaraciones de Isaac y Jacob.

Las bendiciones pronunciadas sobre los hijos se convirtieron en las bendiciones sobre las naciones.

BENDICIONES SOBRE LAS NACIONES

- Antes de que Jacob muera, bendice a cada una de las naciones que comenzaron con sus hijos. Rueben, Simeón, Leví, Judá, Zabulón, Isacar, Dan, Gad, Aser, Neftalí, José y Benjamín.

- Jacob hizo una declaración sobre cada hijo, que afectaría a todos los difuntos de ese hijo. Normalmente pensamos en bendiciones, pero ese no fue el caso con Jacob. Algunos de sus hijos habían hecho cosas terribles, el disgusto de Jacob por sus acciones era evidente en sus declaraciones.

•DAN

Gen 49:16-17 Dan juzgará a su pueblo,
Como una de las tribus de Israel. Será Dan
serpiente junto al camino, Víbora junto a la
senda, Que muerde los talones del caballo,
Y hace caer hacia atrás al jinete.

JUDAH

- Gen 49:8 Judá, te alabarán tus hermanos; Tu mano en la cerviz de tus enemigos; Los hijos de tu padre se inclinarán a ti.
- Cachorro de león, Judá; De la presa subiste, hijo mío. Se encorvó, se echó como león, Así como león viejo: ¿quién lo despertará? No será quitado el cetro de Judá, Ni el legislador de entre sus pies, Hasta que venga Siloh; Y a él se congregarán los pueblos. Atando a la vid su pollino, Y a la cepa el hijo de su asna, Lavó en el vino su vestido, Y en la sangre de uvas su manto. Sus ojos, rojos del vino, Y sus dientes blancos de la leche

Las palabras pronunciadas por Jacob seguirían a cada familia. Desafortunadamente debido a muchos años de persecución, gran parte del conocimiento de cada tribu se ha perdido.

No sabemos mucho acerca de cómo cada tribu ha sobrevivido hasta hoy.

Se cree Dan se convirtió en una de las tribus perdidas, ahora algunos se creen que son judíos de Etiopía.

Pero Judá, quien recibió la mejor bendición, de esa familia vino la mayor bendición para la humanidad, Jesús. Conocemos a Jesús como el León de Judá, en el linaje del rey David, el que tiene el cetro por la eternidad.

TRIBU DE ISACAR

- Vamos a estudiar una tribu hoy, Isacar.

Isacar fue el cuarto hijo de Leah y Jacob.

Isacar significa "mi salario" o "mi recompensa"

Isacar y México tienen mucho en común, es posible, Isacar es clave para comprender el propósito que Dios tiene para México.

La bendición de Jacob para Isacar fue: Isacar, asno fuerte que se recuesta entre los apriscos; Y vio que el descanso era buena y que la tierra era deleitosa; Y bajó su hombro para llevar, Y sirvió en tributo.

En tiempo de David: 1 Crónicas 12:32 esto fue hablado de Isacar:
De los hijos de Isacar, doscientos principales, entendidos en los tiempos, y que sabían lo que Israel debía hacer, cuyo dicho seguían todos sus hermanos.

TRIBU DE ISACAR

Isacar es asociado con el mes de Iyar. Iyar es el segundo de los doce meses del calendario judío. En la Biblia, el mes de Iyar es a menudo llamado el mes de Ziv, "resplandor" es su significado. Este mes se conoce comúnmente como el mes de la curación (natural). Su nombre es un acróstico de "YO SOY Dios tu sanador." (Éxodo 15:26)

TRIBU DE ISACAR

Isacar también está vinculado con la prosperidad, 1 Crónicas 12:40." Y también los que les eran vecinos, hasta Isacar y Zabulon y Neftalí, trajeran pan en asnos, camelos, mulas y bueyes, y provision de harina, masas de higos, y pasas, vino y aciete, bueyes y ovejas en abundancia, porque Israel había alegría. " Isacar era una de las tribus que se alinearon con David y los suministros.

¿Tiene Dios una bendición, un propósito y un plan para México?

¿Cuál es Su propósito y Su plan? Una de las formas para descubrir el propósito y el plan de Dios es mirar lo que Dios puso en México, sus recursos, sus fortalezas, sus habilidades y talentos.

Si Dios quiere que seas un músico, tienes un talento para tocar música. Si vas a ser un maestro, usted tendrá el deseo de enseñar y la capacidad de ayudar a otros a comprender. Qué puso Dios en México, que podría ayudarnos a descubrir lo que se supone es Su propósito?

Cuando las primeras personas vinieron a México, se prometieron un "valle fértil" y esta sería la señal. (un águila, parada en un nopal deborando una serpiente) Al encontrar esta señal ese seria el lugar adecuado.

¿Quiénes eran ellos y quién les dio esa visión? Esta es una visión profética. Se les dio la vida por la fe de aquellos que lo siguieron.

Hay un número sorprendente de plantas medicinales en México. El conocimiento del uso de las plantas no es algo nuevo. "Curanderos" han sido una parte de la cultura mexicana durante mucho tiempo. ¿De dónde viene el conocimiento de las plantas?

Hoy Peñasquito, México tiene la mina de plata más grande del mundo por reserva.
México ha sido la principal fuente de plata durante siglos. Cuando los españoles conquistaron México, la plata que tomaron se usó para establecer monedas para el comercio desde Europa a China. La plata de México cambió la estructura económica del mundo conocido.

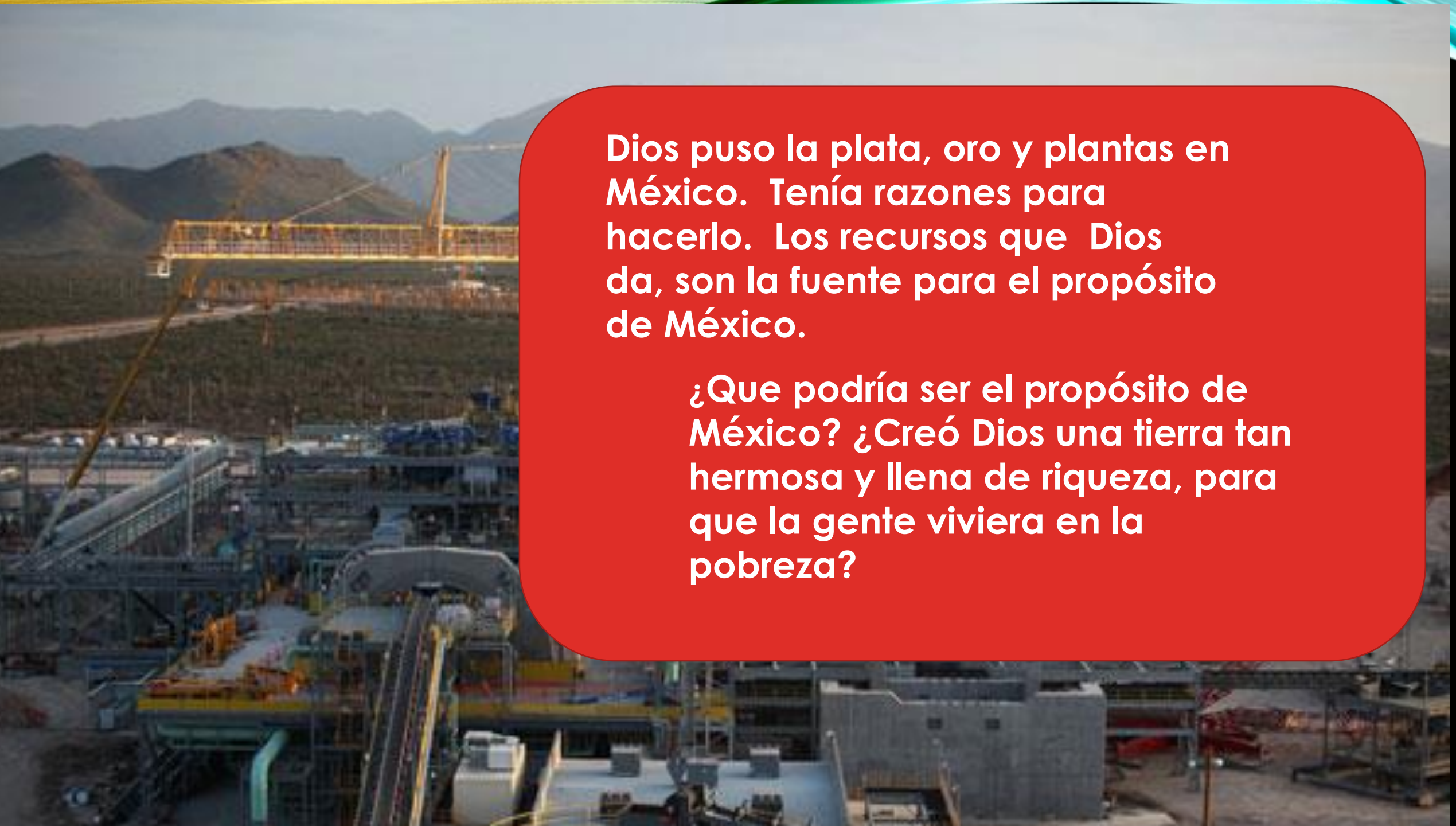

Dios puso la plata, oro y plantas en México. Tenía razones para hacerlo. Los recursos que Dios da, son la fuente para el propósito de México.

¿Que podría ser el propósito de México? ¿Creó Dios una tierra tan hermosa y llena de riqueza, para que la gente viviera en la pobreza?

Claro Que No!

Dios no hace nada sin un plan, sin razón.

¡Pero hay más!

Había dos grupos de personas separados en México que comprenden la importancia de los tiempos y las estaciones. Cada uno desarrolló su propio calendario siguiendo el patrón del sol. Cada calendario es muy preciso

. ¿Cómo estas personas desarrollaron sus calendarios?

¿De dónde proviene el conocimiento?

MEXICO = ISACAR?

Mexico

- Llevar a una tierra fértil

Isacar

- Por suerte Dios les dio el fértil valle de Jezreel. Jos 19:17

MEXICO = ISACAR?

Mexico

- desarrollando calendarios a temporadas

Isacar

- Desarrolloran calendarios por estaciones 1 Cro 12:32

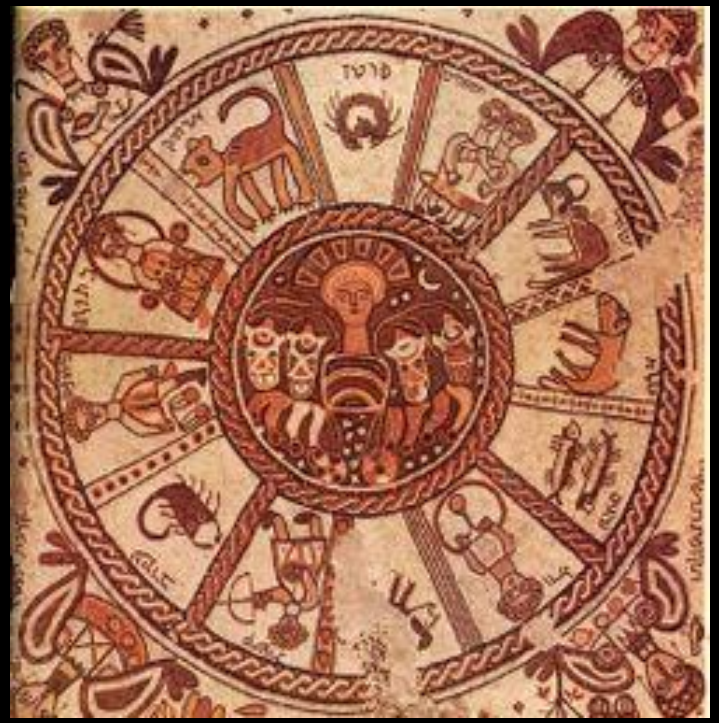

MEXICO = ISACAR?

Mexico

- Usar una abundancia de hierbas curativas naturales.

Isacar

- Asocian el calendario con la mes de curación natural.

MEXICO = ISACAR?

Mexico

- **abundancia para prosperar, junto con el oro. Utilizadas para prosperar en el mundo conocido.**

Isacar

-
- **Fue una nación que fue próspera y conocida por su capacidad para prosperar en los negocios.**

¿Podría ser México, específicamente los pueblos indígenas, de la tribu perdida de Isacar? ¿O al menos la unción de Isacar? Si es así, entonces sería confirmación.

Dios me dio esta revelación hace unos años. y Dios no daría una revelación de una nación a una sola persona. Tiene que haber otros que tengan la misma revelación.

Google México Isacar y aquí es una de las cosas que usted encontrará:

Esto viene de un grupo llamado
Israel Unidos en Cristo.

- Llegó a esta conclusión en parte debido a los escritos de Fray Gregario García de España.

- **Fray Gregorio García fue un misionero dominical de España. Pasó muchos años en las Américas. En 1607 escribió un libro "Origen de los indios del Nuevo Mundo e Indias Occidentales". Más tarde, Edward King, el vizconde de Kingsborough, escribe en su libro "Antigüedades de México",**

"García, en su célebre tratado sobre el origen de los indios". , aduce como un argumento parcial a favor de que los mexicanos sean descendientes de los judíos, porque tenían muchas similitud en sus leyes como las se guardaban en el Pentateuco. Este argumento es tan concluyente que no es necesario insistir en su fuerzo... "

- **También escribió**
- ***"muchas costumbres de los mexicanos, fuertemente saboreado en el judaísmo, además de la de la circuncisión, ya que ha notado: como sus flecos que sujetan a sus prendas, practicando abluciones (purificaciones en agua) frecuentes; asistir a lugares públicos constantemente de adoración a la que fueron convocados como los judíos de las sinagogas; su unción con aceites, dirigiéndose a ellos con la denominación de hermano y hermana; sus sacerdotes permitiendo que su pelo crezca mucho como nazareos, aunque algunos eran rasurados y con frecuencia haciendo penitencia, derrame de polvo sobre sus cabezas y se ennegrecía con cenizas como signo de mortificación y comian tierra (Isaías 49:23) en el festival de Tetzcatlipoca.***

Incluso si no estamos de acuerdo con sus conclusiones, es interesante observar que de los miles de grupos diferentes de personas en el mundo, eligen a los mexicanos para el Isacar.

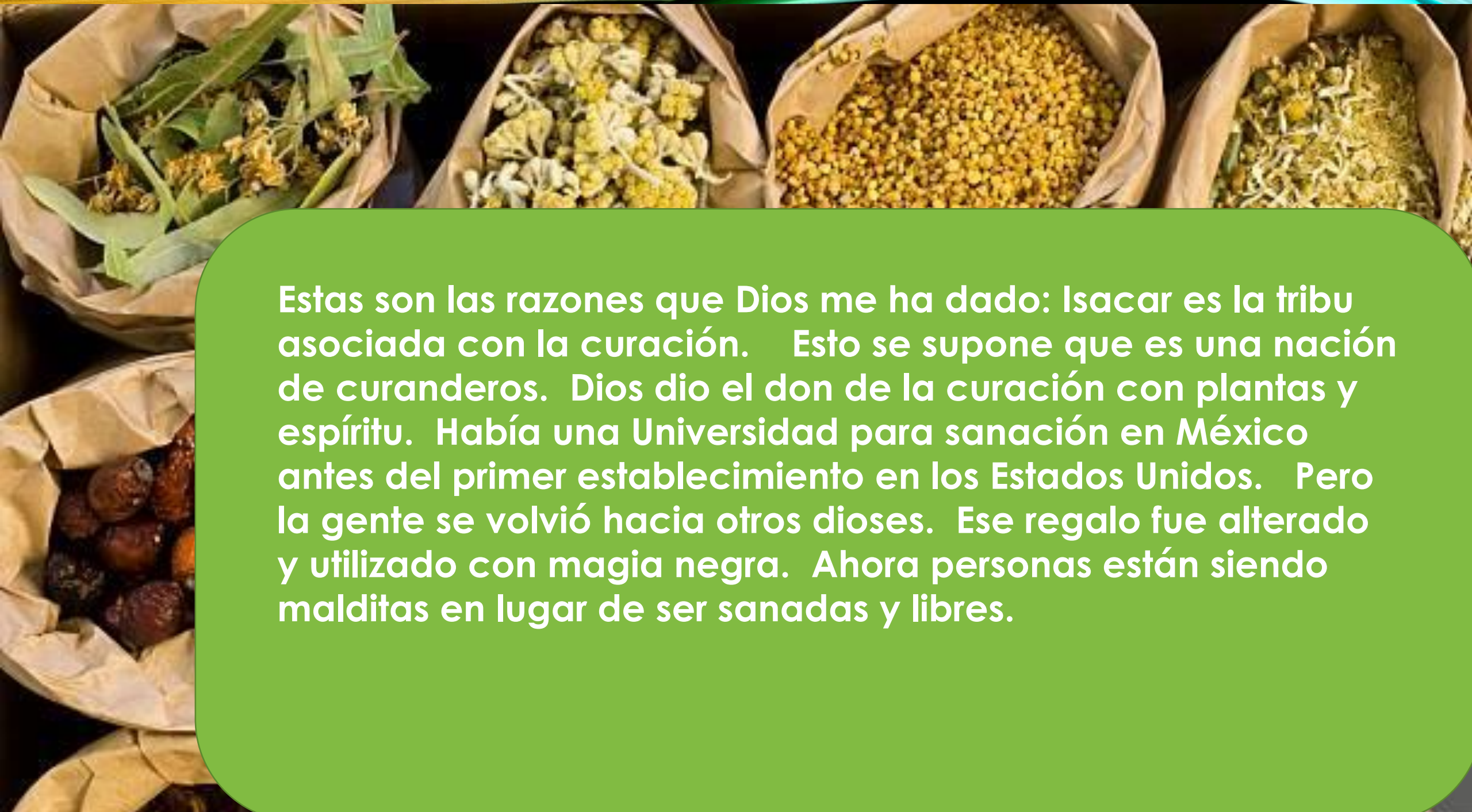

Estas son las razones que Dios me ha dado: Isacar es la tribu asociada con la curación. Esto se supone que es una nación de curanderos. Dios dio el don de la curación con plantas y espíritu. Había una Universidad para sanación en México antes del primer establecimiento en los Estados Unidos. Pero la gente se volvió hacia otros dioses. Ese regalo fue alterado y utilizado con magia negra. Ahora personas están siendo malditas en lugar de ser sanadas y libres.

México tiene plata, oro, maíz y chocolate que se exporta alrededor del mundo. Podría haber sido un cambiador del mundo económico, pero estaba fuera de tiempo.

México no reconoció su importancia en un escenario mundial y todavía no. Pero al igual que Israel tuvo que aprender a ser judío después de años de esclavitud; México puede aprender; siguiendo lo que Dios ha dictado para los judíos y declarando las promesas de Dios.

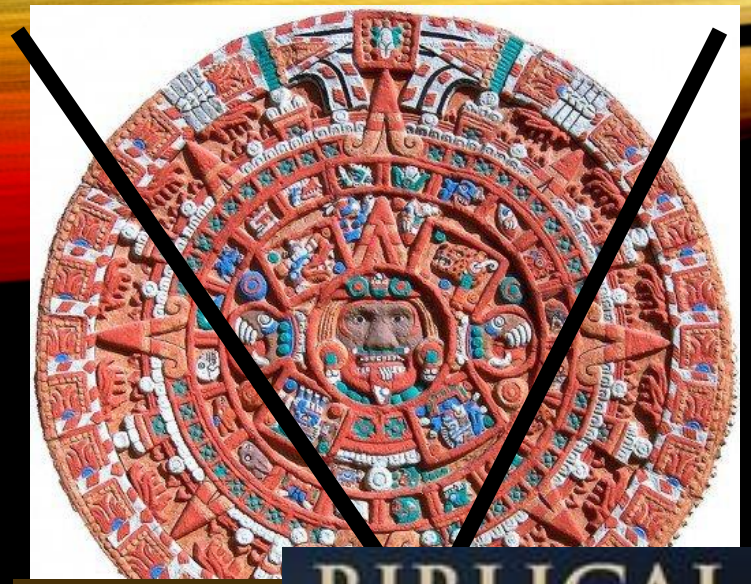

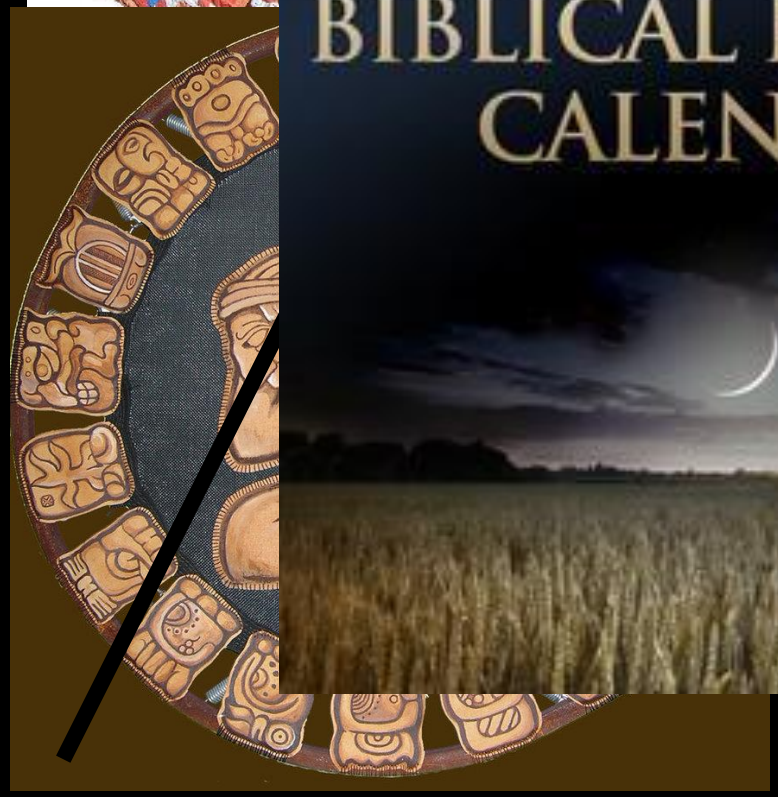

Si los mexicanos se cambiarán para el calendario judío, Dios puede dar las bendiciones que están asociadas con Su calendario. También hay bendiciones asociadas a una persona o grupo de personas que entienden el tiempo y las estaciones de Dios. Es profecía. Dios destinó a México como una tierra de profetas y profecía.

Nos adoptamos a Israel al recibir a Cristo. Tenemos una herencia junto con Israel como si fueramos hijos de sangre.

Unición de Isacar or judio por la sangre?

¿Qué es una unción?

Cuando Dios unge algo, está preparado para trabajar en esa área con una persona. Es una habilidad que se mueve hacia lo sobrenatural. Es una persona que habla y suceden cosas sobrenaturales.

Una persona puede sanar con medicamentos y curitas, trabajando con la capacidad de curación natural del cuerpo humano. O la persona puede sanar con el poder sobrenatural de una palabra pronunciada bajo la dirección del Señor o desde un lugar de fe.

Cualquiera puede evangelizar y traer algunas personas a Chirst. Un evangelista, una persona con la unción para evangelizar, hablará y muchos más recibirán a Cristo como su Salvador.

Una unción significa que puede hacer más con menos esfuerzo. Cuando Dios unge un área de tu vida, cosas maravillosas pueden suceder sin ningún esfuerzo.

Cuando se habla de una unción, es donde Dios está trabajando o haciendo o ha propuesto. Todos tenemos un propósito, pero todos no tenemos el mismo propósito. Si trabajamos fuera de nuestro propósito, el trabajo es mucho más difícil.

Por ejemplo, si usted quiere cavar un agujero, la mejor herramienta es una pala. Si desea comer un plato de espaguetis, un tenedor es la mejor herramienta. Somos herramientas en manos de Dios.

Para tener una unción para algo significa que algo va a ser más fácil de hacer porque Dios está en él. Para hacer algo fuera de la unción, incluso algo piadoso, es mucho más difícil. Los resultados de nuestros esfuerzos generalmente no son tan buenos. No somos tan fructíferos. Sería como usar una pala para comer un plato de espaguetis. Podríamos hacerlo, pero sería desordenado y toma mucho más esfuerzo.

Redimiendo a México

La forma en que Dios ungió a México y los recursos que hay en México son una indicación de su propósito para México. Es lo mismo para sus hijos. La forma en que te hizo, tus deseos y pasiones, talentos y entrenamiento, es una indicación de su propósito para ti.

¿México ha perdido su oportunidad de brillar para Jesucristo? ¿Todavía hay esperanza, después de todo lo que México y su pueblo han hecho, de recuperarse y prosperar en el plan que Dios tiene para el pueblo mexicano?

Absolutamente. Todo lo que fue un regalo de Dios para el hombre puede ser redimido. No importa lo que el hombre le haya hecho. Cristo vino a redimir todo lo que el hombre ha perdido.

¿Donde empezamos?

#1 problema Maldición generacional nacional

México está en la condición en que se encuentra, debido a la gente. Los líderes nacionales eligieron formas de dioses falsos. El pueblo de Dios eligió ignorar los errores del liderazgo. O rezaban sin honor y respeto por los líderes del país

O eligieron adorar tanto a Jehová como a los falsos dioses, O rezaban sin honor y respeto por los líderes del país. O eligieron adorar tanto a Jehová como a los falsos dioses,

Las maldiciones detienen las bendiciones. La bendición para México está en el cielo esperando que se rompa la maldición.

Antes de que se pueda romper una maldición nacional, los hijos de Dios deben romperla ellos mismos.

A. Adora al Dios único.

Dios debe ser el único dios al que sirve, adora y obedece.

B. Bendice a la nación.

El pecado para ser perdonado es nacional. Debemos pedirle a Dios que bendiga a la nación si queremos que Dios lo perdone. El perdón es un acto de gracia, que precede a una bendición.

Arrepiéntete por las palabras pronunciadas sin respeto hacia los líderes del país. Los presidentes, gobernadores, policías y maestros son todos empleados federales, representan a los gobiernos estatales y nacionales. Reza por ellos.

No podemos quedarnos en la brecha y pedirle a Dios que perdone a México si estamos hablando palabras que maldicen a México.

C. VOTAR

Cuando votamos, el gobierno nos ha permitido tener influencia en el resultado de una decisión gubernamental. Esta es una ventana para afectar al gobierno a nivel mundano. Debido a que es una ley, abre una ventana para que los hijos de Dios sean más afectivos al influir en las decisiones gubernamentales. Cerrar esa ventana, al no votar, obstaculiza nuestra capacidad de afectar al gobierno en la oración.

D. Obedece las leyes

Somos parte del problema o parte de la solución a los problemas en México. Estar en rebelión a las leyes es ser parte del problema.

Cuando nos sometemos a las leyes de México, nos coloca en una posición para recibir la autoridad de Dios que cambiará la nación a nivel gubernamental.

INCORPORATE GOD'S TIMING

Problema #2
Debido a los calendarios azteca y maya, México está fuera de tiempo.

"Ser fuera de tiempo" es una de las razones que tiene esta nación el la pobreza. Nosotros como hijos de Dios, perteneciente a un reino rico, podemos salir de la pobreza cuando seguimos el calendario de Dios, que es en parte nuestro calendario. ¿Ves la conexión?

- Prosperidad no es dinero es oportunidad. La oportunidad viene y va. El tiempo es crítico. Para una buena cosecha, uno debe saber cuando sembrar y cuando cosechar. En el negocio, uno debe saber cuando invertir, cuándo comprar y cuándo vender.

A. Espera en Dios.
B. Incorpora el Dia de Reposo a tu vida.

Problema #3 - Pobreza

DAR

El dinero necesita ser redimido. Eso se hace por medio de diezmos, primicias y dando.

Ésos son los primeros pasos para romper el poder de la pobreza en nuestras vidas. México iba a ser una nación próspera. Bajo el gobierno del Rey Jesús somos prósperos.

En uno de los libros perdidos, Isacar habla con sus hijos y les cuenta que siempre trabajó duro en el campo. Cómo nunca olvidó darle a Dios los primeros frutos de su cosecha. Les dijo a sus hijos que por eso prosperaron tanto.

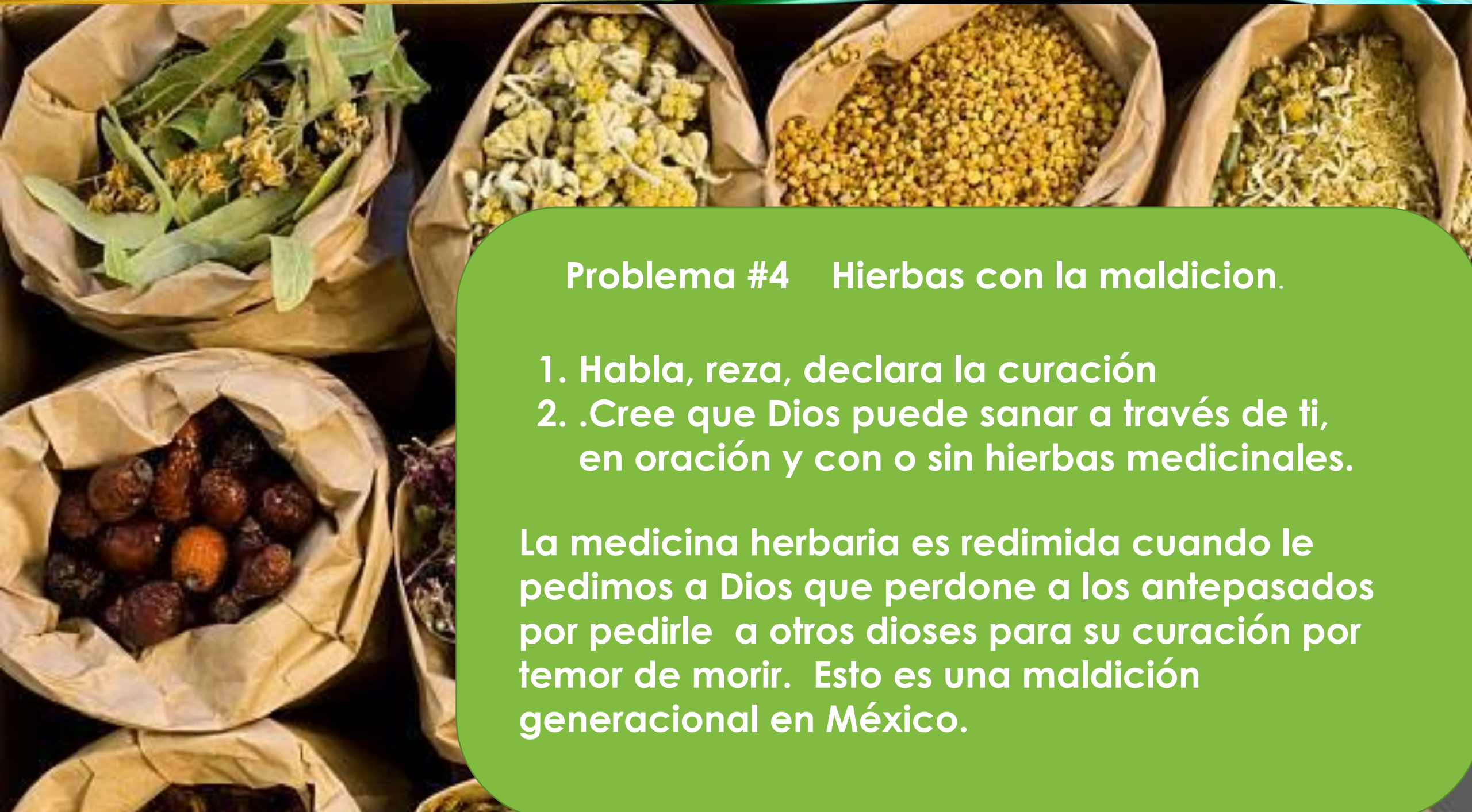

Problema #4 Hierbas con la maldicion.

1. Habla, reza, declara la curación
2. .Cree que Dios puede sanar a través de ti, en oración y con o sin hierbas medicinales.

La medicina herbaria es redimida cuando le pedimos a Dios que perdone a los antepasados por pedirle a otros dioses para su curación por temor de morir. Esto es una maldición generacional en México.

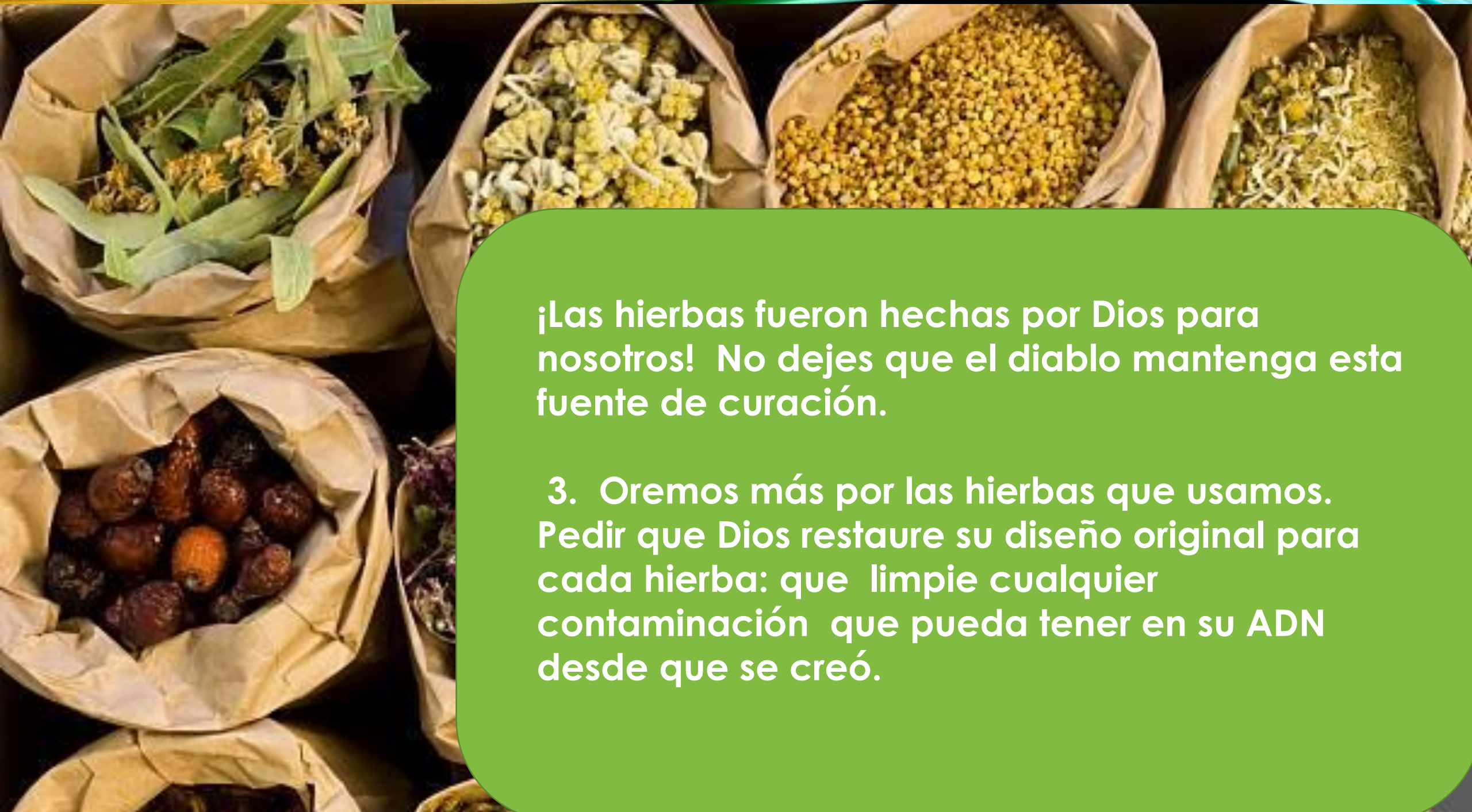

¡Las hierbas fueron hechas por Dios para nosotros! No dejes que el diablo mantenga esta fuente de curación.

3. Oremos más por las hierbas que usamos. Pedir que Dios restaure su diseño original para cada hierba: que limpie cualquier contaminación que pueda tener en su ADN desde que se creó.

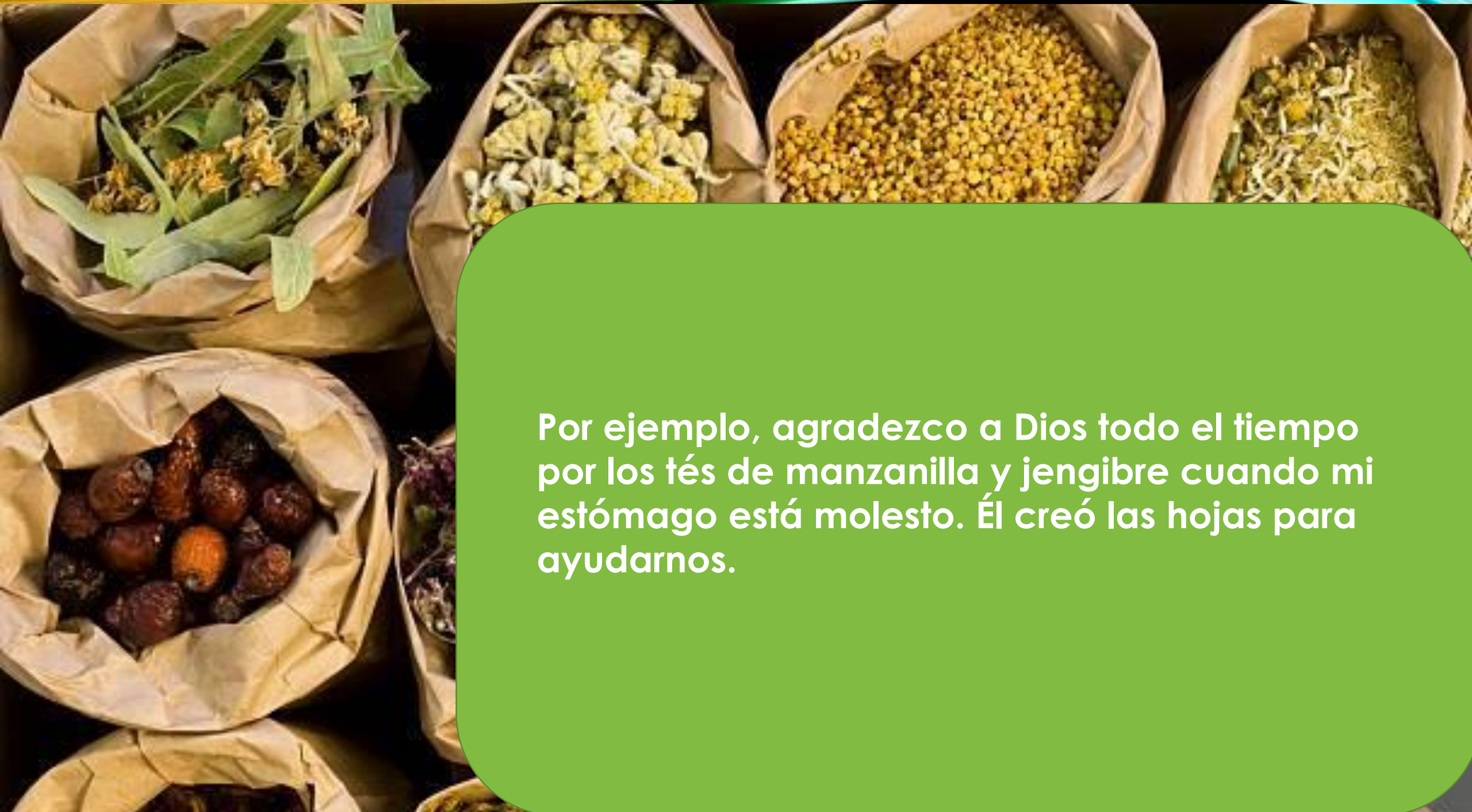

Por ejemplo, agradezco a Dios todo el tiempo por los tés de manzanilla y jengibre cuando mi estómago está molesto. Él creó las hojas para ayudarnos.

PROBLEMA #5 OÍDOS ESPIRITUALES SORDOS

- **1 Crónicas 12:32 esto fue hablado a Isacar:**
- ***De los hijos de Isacar, doscientos principales, entendidos en los tiempos, y que sabían lo que Israel debía hacer, cuyo dicho seguían todos sus hermanos.***

Esto parece indicar que Isacar tiene un don profético. Ahora mismo Dios está levantando profetas para México.

ESCUCHA A DIOS

- **Cuando Israel fue liberado de Egipto por primera vez, tenían miedo de escuchar a Dios. Joshua no estaba. Se convirtió en el líder de Israel por eso. Busca escucharlo. Como un padre o un amante, Él desea hablar contigo.**

- **Se necesita la unción de un profeta para abrir la puerta a lo profético.**

Mat 10:41 El que recibe a un profeta por cuanto es profeta, recompensa de profeta recibirá; y el que recibe a un justo por cuanto es justo, recompensa de justo recibirá.

A. Escuchar a un profeta, tratar de comprender sus palabras, honra al profeta. La recompensa de un profeta es escuchar a Dios.

1Cr_7:5 y sus hermanos por todas las familias de Isacar, contados todos genealogías, eran 87000 hombres valientes en extremo.

Todo lo que se pierde puede ser redimido. Podemos canjear los regalos y las bendiciones. Será lucha, pero los de Isacar fueron a la guerra voluntariamente. Son "hombres Valientes".

Todos estos pasos iniciales son la guerra. La guerra no es solo enfrentarse al enemigo cara a cara. También es entrenamiento, fortificación, planificación y preparación. Esta es la guerra estratégica. En este tipo de guerra hay menos daño para nosotros y más daño para el enemigo.

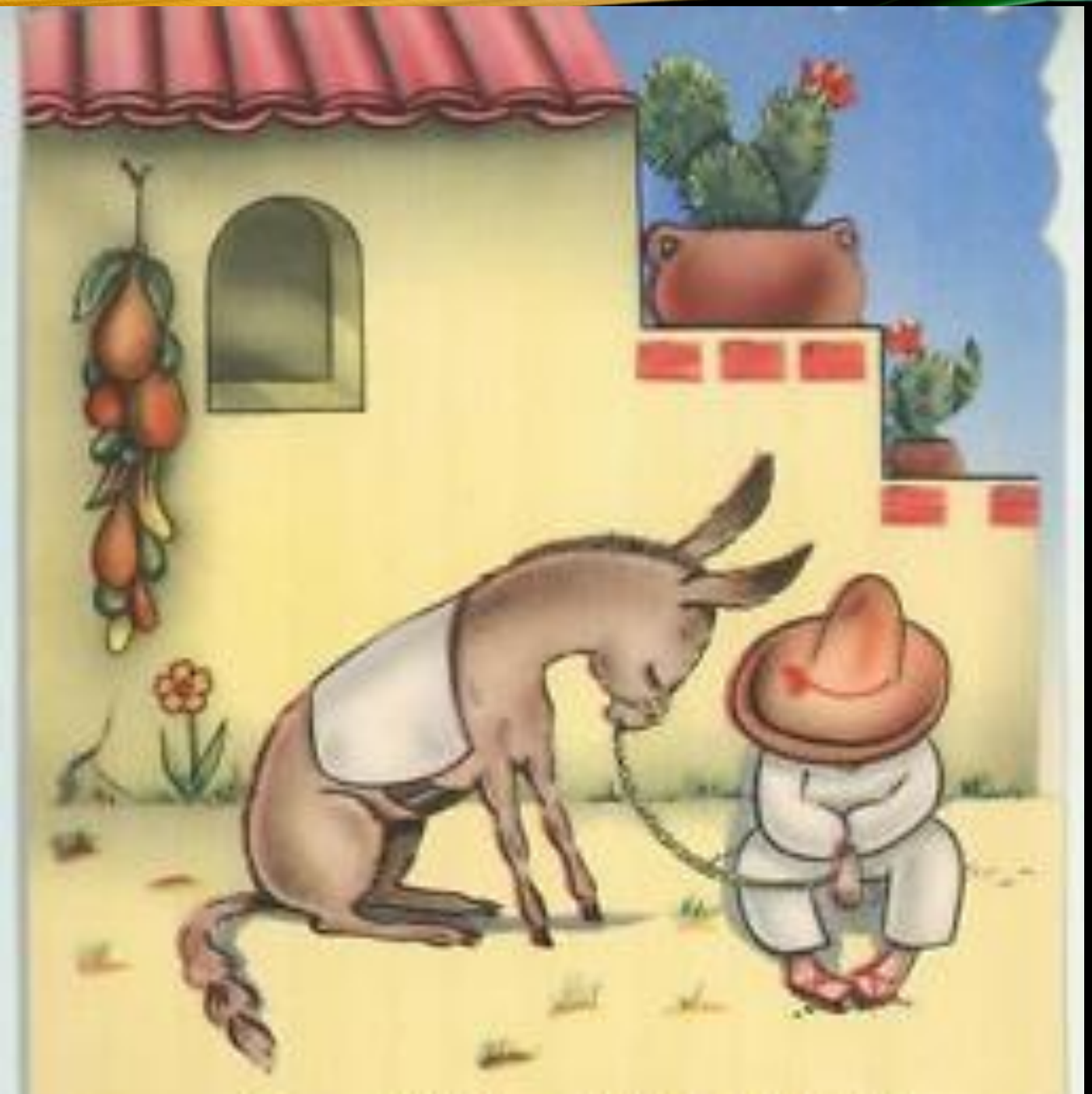

Hace mucho tiempo en los Estados Unidos se nos dijo que esta imagen es irrespetuosa.

Las estatuas y las imágenes serían destruidas.

Pero si nos fijamos en ellas y con la bendición de Isacar, no es un insulto sino un acuerdo con la escritura.

“Isacar, asno fuerte que se recuesta entre los apriscos; Y vio que el descanso era bueno, y que la tierra era deleitosa; Y bajo su hombro para llevar, Y sirvió en tributo.”

Es hora de que los mexicanos, como pueblo, descubran quiénes son en Dios. Comience siguiendo su calendario, escuche su voz y observe cómo Él lo bendecirá.

- **Presentado por Renie Aveja-Jordan**

Vaya a www.reveladoresdlt.com para más enseñanzas sobre este tema y más.